GNM: Casanova konstelace

written by Vladimír Bartoš | 4. 11. 2024

Caroline Markolin, Ph.D.

Zdroj

Přeložila: Mgr. Jana Schön

Pro Symbiózu Života upravil: Vladimír Bartoš

Biologické konflikty: **Konflikt teritoriální ztráty** a **Sexuální konflikt**, které zažívá muž. V tomto případě má Konflikt teritoriální ztráty také sexuální aspekt, např. ztrátu (potenciální) sexuální partnerky. **POZNÁMKA:** Muž v Casanova konstelaci je zároveň v **Postmortální konstelaci**.

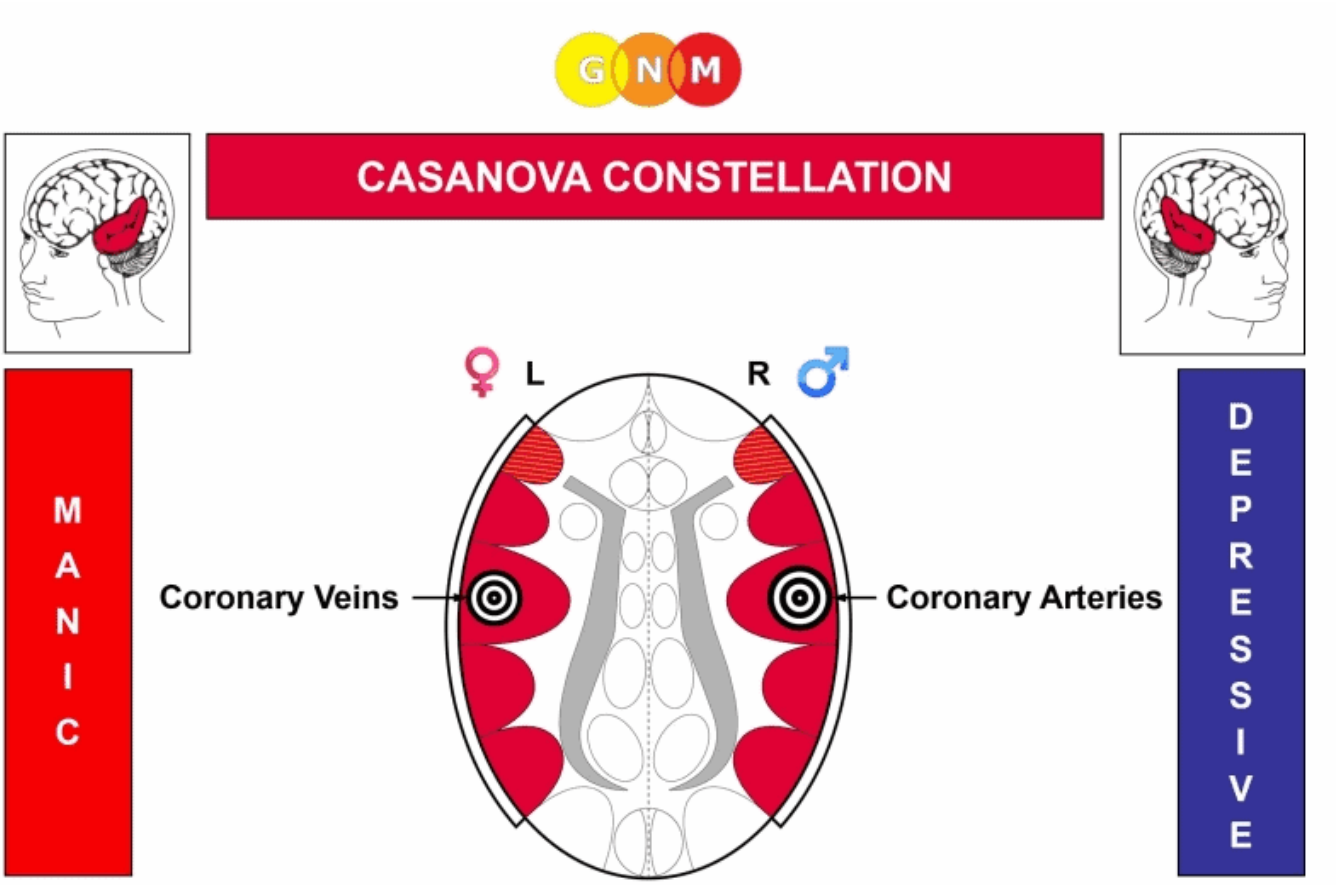

Úroveň mozku a orgánů: Odpovídající mozková relé jsou řídicí centra věnčitých žil (levý temporální lalok) a věnčitých tepen (pravý temporální lalok), umístěných naproti sobě v mozkové kůře.

Jakmile dojde k druhému konfliktu, muž je v konstelaci a je maniodepresivní (srovnej s primární mánií a primární depresí). O tom, zda dominuje manická nebo depresivní nálada, rozhoduje, který z těchto dvou konfliktů je silnější. Konstelace může být trvalá nebo se může vracet kvůli kolejím či recidivám konfliktu.

KONFLIKTNÍ SEKVENCE:

Pohlaví, lateralita, horm. stav:	**První konflikt:**	**Druhý konflikt:**
Pravoruký muž (NHS)	Konflikt teritoriální ztráty	Sexuální konflikt
Levoruký muž (NHS)	Konflikt teritoriální ztráty	Konflikt teritoriální ztráty*
Pravoruký muž (HTN)	Sexuální konflikt	Konflikt teritoriální ztráty
Levoruký muž (HTN)	Sexuální konflikt	Sexuální konflikt*

NHS: *Normální hormonální stav;* ***HTN:*** *Hladina testosteronu nízká.*

**** U leváků je konflikt přenesen do druhé mozkové hemisféry!***

Casanova konstelace se prezentuje jako **nutkání dobývat ženy**. Rozsah nutkání je úměrný intenzitě konfliktů. **Biologickým účelem této konstelace** je donutit muže, který ztratil sexuální partnerku nebo byl sexuálně odmítnut, aby sváděl ženy a zajistil si tím rozmnožování (srovnej s Nymfo konstelací u žen). Casanova konstelace tedy vytváří **sukničkáře**, **promiskuitního muže** a **sexuálního maniaka**.

PABLO PICASSO



Španělský malíř Pablo Picasso (1881-1973) měl prý neukojitelnou touhu svádět ženy. Mnoho z jeho nejznámějších děl představuje jeho manželky a milenky. Umělcův sexuální apetit byl nezkrotný. Během života měl dvě manželky, šest milenek a desítky, ne-li stovky milenek, z nichž mnohé byly inspirací pro umělcovo mimořádně plodné dílo.



Podle jeho biografie začal se svým otcem navštěvovat nevěstince již ve věku 13 let. Jeho Casanova konstelace tedy musela vzniknout již dříve. Picasso byl pravák. (všimněte si, že na tomto obrázku výše drží svého psa na levé straně, na straně matka/dítě).

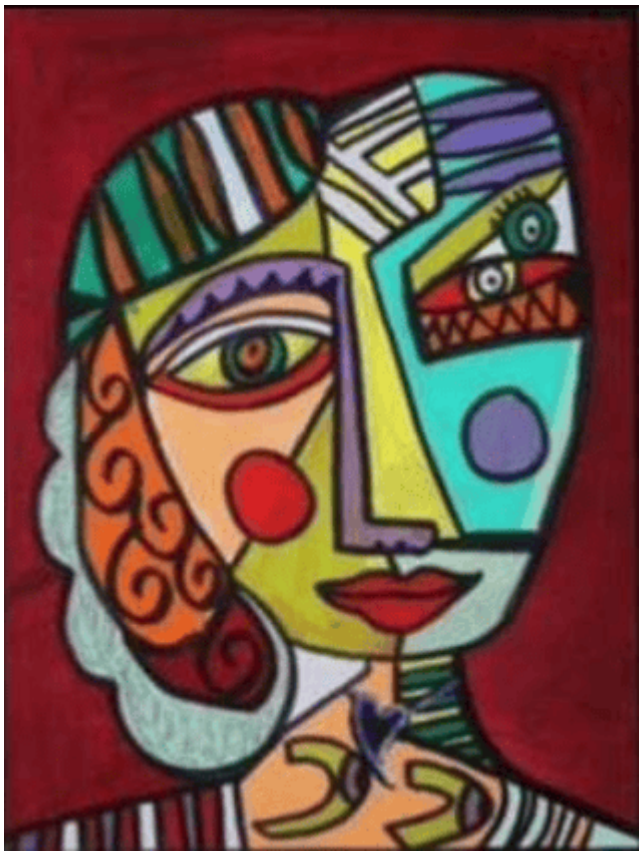

Byl Picassův průkopnický malířský styl, který se proslavil jako kubismus, inspirován “zastavením zralosti”? (Podívejte se pozorně na Picassovy rysy obličeje na fotografii výše.)

Casanovova fixace na sex se projevuje ve způsobu, jakým přistupuje k ženě, jak se na ni dívá, jak se jí dotýká nebo s ní mluví. Jeho rozhovory mají obvykle zjevný sexuální význam. Společně s Konstelací megalomanie, zvláště s "pářící se megalomanií", má tendenci se vychloubat svými sexuálními aktivitami. Zde máme sexuální předvádění. Alkohol může být kolej, vyvolávající chlípné chování.

Maniakální Casanova (mužský typ) má výraznou sexuální touhu, protože jeho hladina testosteronu je výrazně vyšší, než normálně. Nadbíhá ženám velmi rázně a intenzivně, zatímco **depresivní Casanova (ženský typ)** se snaží dobývat ženu stydlivějším nebo pasivnějším způsobem. Jeho záměry jsou však zcela stejné. Casanova, ať už maniakální či depresivní typ, má převážně zájem o sexuální vztah, a proto není schopen vytvořit hluboké citové pouto se ženou. Ve skutečnosti se Casanova cítí pohodlněji, tedy více sám sebou, když je ve společnosti mužů. Pokud dojde k "zastavení zralosti", např. když je v emocionálním věku 15 let, není poté připraven na trvalý vztah, natož na manželství (pokud ano, je obvykle notoricky nevěrný). Jeho matka často zůstává ženou číslo jedna v jeho životě.

Maniakální Casanova je společenský a zábavný, šťastný a veselý. Na společenských akcích je vtipálkem ("klaunem"), který baví společnost svým výrazným smyslem pro humor. Jelikož je však také v Postmortální konstelaci, vystavuje silná konstelace maniakálního Casanovu riziku sebevraždy.

Pokud je **Casanova konstelace silná**, může se stát, že mužská hypersexualita a posedlost sexem způsobí **závislost na pornografii, obsedantní sexuální fantazie** nebo **nutkavé sexuální chování**, jako je např. nutkavá masturbace, exhibicionismus, voyeurismus, kybersex a další nadměrná honba za sexem. Po manických epizodách obvykle následuje deprese. Silná konstelace také vytváří **sexuálního stalkera**. Sadistické a masochistické sexuální sklony se rozvíjejí souběžně s Agresivní konstelací.

Další texty ke studiu:

GNM: „Schizofrenické" konstelace: ÚVOD, TEORIE

Duševní nemoci a poruchy nálad z pohledu Germánské nové medicíny

Múzy Pabla Picassa a Casanova konstelace

Ať žije Halloween a Postmortální konstelace!

Jsi zahnán do kouta? Pak agrese je tvá poslední možnost, velí příroda

Příliš sebevědomí, arogantní, pompézní a domýšliví? Vítejte ve světě „Konstelace megalománie“!

GERMÁNSKÁ NOVÁ MEDICÍNA® (GNM)